



PROGRAMA DE EDUCACIÓN AMBIENTAL

MEMORIA



CURSO 2023-2024

Getafe es verde.

MEMORIA PROGRAMA DE EDUCACION AMBIENTAL LYMA GETAFE (CURSO 2023-2024)

La educación y la sensibilización ambiental dirigida a la ciudadanía en materia de residuos y protección del medio ambiente son dos áreas de trabajo fundamentales en LYMA, por la importancia de potenciar en nuestro municipio una cultura cívica basada en el respeto a nuestro entorno y a los principios de sostenibilidad y circularidad.

Con este objetivo anualmente se desarrolla una completa oferta de actividades dirigida a todos los niveles educativos y público en general y se ponen en marcha campañas de sensibilización específicas que acompañan nuestra **Estrategia de Prevención y Gestión de Residuos de Getafe 2024-2027**.

A) ACTIVIDADES PARA CENTROS EDUCATIVOS

Durante el curso 2022-2023 se estrenó la oferta de actividades a los centros educativos además de a través de la Guía Municipal de Recursos y programas, mediante un apartado propio en nuestra web <https://educayrecicla.lymagetafe.es/> . Esta herramienta se asienta entre la comunidad educativa en el curso 2023-2024. Su continuidad favorece la mejor difusión y conocimiento de nuestros programas, facilita la elaboración de calendarios, ajustándonos en gran medida a las fechas solicitadas por los centros y genera un lugar idóneo para compartir materiales didácticos con el profesorado.



Por otra parte, se asienta el formato para facilitar la evaluación de actividades, mediante la entrega de un QR al profesorado al finalizar todas las actividades del programa lo que ha permitido estar recibiendo en tiempo real sus valoraciones pudiendo analizar informáticamente datos e introducir mejoras a lo largo del curso escolar. [EDUCA Y RECICLA \(evaluaciones\)](#) o código QR.

1- CONCIENCIAPIES VISITA EL COLE

Este curso se continúa trabajando como en el curso anterior con el cuento actualizado con la separación de resto y orgánica y el video con la canción LAS CASAS DE COLOR. También se sigue contando con la colaboración de Natur del Siglo XXI mediante una licitación específica que añade y enriquece al equipo de LYMA permitiendo atender todas las solicitudes recibidas con un incremento en la calidad de la actividad impartida.

Se ha realizado la actividad en: 24 centros de enseñanza (4 escuelas infantiles, 1 centro de educación especial, 11 colegios de educación infantil y primaria públicos, 7 centros concertados y un colegio privado) en los que se realizaron un total de 58 sesiones con 2362 alumnos/as. Estos datos suponen un incremento de casi el 50 % respecto al curso anterior, tanto en el número de centros como en el alumnado atendido.

Detallamos los centros y alumnado participantes y los niveles educativos.

Nº	CENTRO	NIVEL EDUCATIVO	Nº TOTALES ALUMNOS/AS	Nº	CENTRO	NIVEL EDUCATIVO	Nº TOTALES ALUMNOS/AS
1	CEIP SAGRADO CORAZON	1º de Primaria: 1A 1B: 25+25	50	13	APANID COLE	1º Y 2º de Primaria 1a Alumnos/as totales 15	50
2	CEIP JORGE GUILLEN	1º Y 2º PRIMARIA 100 AL 1º prim A+B : 50 al primaria A+B : 50 al	100	14	CEIP ANA MARIA MATUTE	5 años A: 25 al 5 años B 25 al 5 años C 25 al	75
3	CEIP CIUDAD DE GETAFE	Infantil 3 años: 20 alumnos Infantil 4 años: 20 alumnos Infantil 5 años: 25 alumnos	65	15	CC SANTA TERESA	3 años: 16 alumnos. 4 años: 19 alumnos. 5 años: 10 alumnos.	45
4	CEIP EL BERCIAL	1º PRIMARIA A, B y C 75 AL	75	16	CEIP MARIANA PINEDA	5 AÑOS A: 25 al 5 AÑOS B: 25 al	50
5	COLEGIO JESUS NAZARENO	Infantil 17 3B:18 4A:19 4B:18 4C:18 5A:25 5B:26 Primaria 1ºA:26 1ºB:25	196	17	EI MAFALDA	3 años 4 años 5 años	47
6	CEIP EMPERADOR CARLOS V	3 años A =22 B=22 C=21 4 años A 20 B=20 C=20 5 años A=24, B= 25, C=25.	199	18	EI EL PRADO	Grupos de Infantil 3, 4 y 5 años alumnos/as totales 50	50
7	INMACULADA ESCOLAPIOS	2ºA, 2ºB, 2ºC y 2ºD PRIMARIA	99	19	CEIP NUÑEZ DE ARENAS	1º A, B C, 75 al 2º A, B, C 75 al	150
8	CEIP CIUDAD DE MADRID	3años A+B= 14+14=28 4años A+B=18+14= 34 5 años 25 al	85	20	CEIP LA ALHONDIGA	3 años 20 al (20 al) +5 (25 al) años: 45 al	65
9	CC DIVINA PASTORA	3 años A/B 19+18: 37 4 años A/B 20+20: 40 5 años A/B 25+25: 50	124			1º de Primaria Grupos de Primaria 1ºa, 1ºb Y 1ºc (60 al)	56
10	CC LOS ANGELES	primaria 1A 26 1B 27 26 1D 25 2A 26 2B 24 24	204			3 años A: 16 3 años B: 16 4 años A: 18 4 años B: 19 4 años C: 18 5 años A: 25 5 años B: 25	138
11	CC SCIENTIA SAN SEBASTIAN II	3 años , 4 años, 5 años	37	21	CEIP MARIA BLANCHARD	3A, 3B, 3C, 3D,(80) 4A, 4B, 4C, 4D (88) 5A, 5B, 5C, 5D (100) EN 3 AÑOS 20, 4 AÑOS 22 Y 5 AÑOS 25	260
12	COLEGIO ARISTOS	(1A - 3 años) = 19 ALUMNOS (2A - 4 años) = 17 ALUMNOS (3A - 5 años) = 15 ALUMNOS	51	22	EI CASA DE LOS NIÑOS	15 alumnos 3 años. 20 alumnos de 4 años. 23 alumnos de 5 años.	58
				23	CC SCIENTIA MENGUAL I	1º: (13) y 2º: (10) Primaria: 23 alumnos/as	23
				24	EI ARCO IRIS	3 años 3 GRUPOS Aula 1: 20 alumnos/as Aula 2: 20 alumnos/as. Aula 3: 20 alumnos/as.	60

El programa en datos:

N.º Centros	24
N.º Alumnos/as	2362
N.º Sesiones	58
Docentes beneficiarios	79
CEIPS	11
CCS	7
ED. ESPECIAL	1
E. INFANTILES	4
COLEGIO PRIVADO	1



2- RRRENUOVO MI PATIO

En este curso escolar se ha abordado y enfatizado la reutilización, lo que ha permitido que el alumnado de los centros educativos participantes comprenda la importancia de darle una segunda vida a los residuos que se generan. Para ello se ha contado con algunos residuos depositados por la ciudadanía en los dos puntos limpios de la ciudad. También se ha contado con la inestimable ayuda de los trabajadores de Lyma Getafe, concretamente del servicio de SELUR, que han acudido a las sesiones de trabajo de “Rrrenuevo mi patio”.

También se ha trabajado sobre la importancia de fomentar la biodiversidad en diferentes entornos urbanos, como pueden ser los patios de los centros educativos. De este modo, los residuos de los puntos limpios se han podido convertir en diferentes estructuras como hoteles de insectos, cajas nido, comederos de aves, que han permitido renaturalizar los patios de los centros educativos, favoreciendo la biodiversidad en los mismos.

Se ha explicado qué es la economía circular y cómo, separando y depositando los residuos en los puntos limpios y en los contenedores correspondientes, se puede obtener el valor que estos tienen en sí mismos.

El alumnado ha trabajado de manera colaborativa, enfrentándose a proyectos nuevos, manejando herramientas, haciendo cálculos, trazando líneas, midiendo áreas, lijando, atornillando, clavando, etc.... todo ello les ha permitido desarrollar destrezas y habilidades que, la mayoría de ellos no había ejercitado.

Centros educativos participantes	11
Aulas participantes	26
Docentes beneficiarios	37
Alumnado beneficiario	614
Total beneficiarios	651
Total de talleres educativos impartidos a alumnado	87

El número total de beneficiarios de los talleres educativos a lo largo de la campaña fue de **614 alumnos**. A estos datos hay que sumar el número de profesores y profesoras presentes en el aula a la hora de realizar los talleres. Como en todos los talleres se solicitó la presencia de al menos un docente responsable. La campaña educativa finalizó

CENTRO EDUCATIVO	Nº TALLERES IMPARTIDOS	Nº ALUMNOS BENEFICIARIOS
CEIP Jorge Guillén		
5º EP	6	48
6º EP	6	49
CEIP María Blanchard		
3º EP	9	73
Colegio Santa Teresa		
5º EP	3	28
IES Menéndez Pelayo		
1º ESO	16	120
CEIP Ana María Matute		
4º EP	9	78
CEIP Manuel Núñez de Arenas		
5º EP	6	49
Colegio Los Ángeles		
5º EP	14	99
Aucavi Sur		
EE	3	9
CPEE Ramón y Cajal		
EBO	8	25
Apanid		
EE	4	8
IES León Felipe		
2º ESO	3	28
TOTAL GENERAL	87	614

con una **participación de 37 docentes beneficiarios**, elevando de esta forma el **número total de beneficiarios a 651**.



El programa ha crecido respecto al curso anterior, en cuanto al número de alumnos/as atendidos en un 100% y en número de centros casi un 60%

3-SEPARAMOS, RECICLAMOS

En el programa “Separamos, reciclamos” se ha tratado de abordar la generación y gestión de residuos en el entorno escolar de una manera integral, en primer lugar, realizando una “auditoría” del centro, de manera que obtuviéramos un diagnóstico previo de la situación de cada centro en relación con la generación, segregación y gestión de los residuos producidos en el mismo.

Tras analizar la situación con el profesorado, posteriormente, se planifican sesiones de sensibilización y de elaboración de materiales de concienciación, involucrando a docentes y alumnado con la finalidad de, entre todos, concienciar a la comunidad educativa sobre la importancia de reducir la generación de residuos, fomentar la reutilización y reciclar correctamente los residuos originados en el día a día en sus actividades educativas.

Además de las visitas y auditorías, del asesoramiento y de la impartición de talleres destinados al alumnado de educación primaria, se proporcionó a cada uno de los centros educativos una propuesta de trabajo previo y posterior a los talleres recibidos en el marco de la presente campaña.

La propuesta de trabajo previo consistió en hacer uso de la guía de reciclaje de LYMA, pero esta vez de una forma interactiva y más amena, para trabajar los conceptos de separación de residuos, conocimiento del uso de los diferentes contenedores y servicios disponibles para la gestión de residuos urbanos en el municipio de Getafe.

En cuanto a la propuesta de trabajo posterior, se creó un quizz interactivo en formato online para reforzar el aprendizaje de lo abordado en las sesiones, no solo dentro del aula, sino también en otros ámbitos como puedan ser el hogar y así ser transmisores de conocimiento y hábitos sostenibles entre su círculo más cercano.

Ambos recursos se pueden consultar en los siguientes enlaces:

Guía interactiva de reciclaje: <https://bit.ly/guiareciclajeLYMAGetafe>

Juego de evaluación interactivo: <https://bit.ly/quizzseparamosreciclamamosLYMAGetafe>

El Proyecto en cifras.

Se ha impartido un total de **104 talleres escolares**, en 9 centros educativos de Getafe. Estos talleres se han dirigido a cursos educativos entre 1º y 6º de Educación Primaria. Respecto al curso anterior se ha incrementado la participación de alumnado en más de un 300%

Número de visitas a centros educativos	10
Número de centros participantes	10
Aulas participantes	64
Docentes beneficiarios	71
Alumnado beneficiario	1.432
Total beneficiarios	1.503
Total de talleres educativos impartidos a alumnado	104

CENTRO EDUCATIVO
C.C. Santa Teresa
CEIP Manuel Núñez de Arenas
CEIP María Blanchard
CEIP Ortíz Echegüe
CPEE Ramón y Cajal
CEIPSO Miguel de Cervantes
Colegio Scentia Mengual
Colegio Europeo Aristos
CEIP Emperado Carlos V
CEIP Seseña Benavente



4-GETAFE REUTILIZA

En este programa se aborda la cultura de la reutilización en centros educativos de primaria y educación especial, con la finalidad de concienciar sobre la importancia de reducir el consumo y alargar la vida útil de los bienes disponibles en nuestras casas y en el cole.

También se explica en qué consiste el servicio municipal "Getafe Reutiliza" tratando de crear conciencia sobre intercambio altruista y aprovechamiento de elementos, a través de un servicio totalmente gratuito y que se pone a disposición de todos los vecinos y vecinas de Getafe.

Por otra parte, se ofrecen alternativas sostenibles a la ciudadanía que faciliten que, utilizando la imaginación, muchos de los residuos que nos rodean puedan convertirse en útiles objetos que nos ayuden en nuestro día a día mostrando la reutilización como motor de la economía circular.

Getafe reutiliza es una actividad planteada para desarrollarse en dos sesiones. La primera mas dedicada a la reflexión y la segunda eminentemente práctica y manipulativa.

LA CAMPAÑA EN CIFRAS

Considerando la totalidad de la campaña, en la siguiente tabla pueden observarse los datos de mayor relevancia:

CENTRO EDUCATIVO	N.º TALLERES IMPARTIDOS	N.º ALUMNOS BENEFICIARIOS
CEIP El Bercial	3	75
3º EP	3	75
Colegio Aucavi Sur	4	20
EBO	4	20
APANID	4	23
TVA	2	13
EBO	2	10
Total general	11	118

Número de centros participantes	3
Aulas participantes	9
Docentes beneficiarios	18
Alumnado beneficiario	118
Total beneficiarios	136
Total de talleres educativos impartidos a alumnado	11



5- COMPOSTAJE ESCOLAR

Este programa comenzó a ofertarse a los centros educativos en el curso 20-21. Desde el curso 22-23 se ha intentado dar continuidad a lo iniciado modificando la metodología de trabajo y contando con un grupo de especialistas (VERMICAN) en implantación de programas de compostaje a nivel local.

Se han llevado a cabo durante todo el curso las tareas de coordinación que detallamos:

- Reuniones periódicas con los responsables del programa de LYMA.
- Diseño y preparación de materiales de soporte del programa (Unidad didáctica para el profesorado, presentaciones para las formaciones, formulario de seguimiento del proceso de compostaje, etc.)
- Formación a los maestros compostadores.

Al inicio de este curso escolar (29 de septiembre) se llevo a cabo un encuentro on-line de presentación del programa a todos los centros educativos de Getafe en el que se informó detalladamente de los objetivos, contenidos y recursos, así como los requisitos para participar de los nuevos centros que se incorporan a esta actividad.

La reunión de desarrolló con éxito y fue grabada y enviada a todos los centros educativos para su posterior visualización por cualquier interesado: [PRESENTACIÓN PROGRAMA COMPOSTAJE ESCOLAR 23-24](#)

Se ha realizado seguimiento de los centros educativos que iniciaron el compostaje escolar en 2022-2023. En origen fueron 11 pero el CEIP Miguel Hernández y CEIP Mariana Pineda optaron por retirarse.

Este año 2023-2024 han quedado activos los siguientes centros inscritos el año pasado:

Centros permanecen activos compostaje escolar 22-23	
1	CEIP Ciudad de Getafe
2	CEE Santiago Ramón y Cajal
3	CEIP Julio Cortázar
4	CEIP Daoíz y Velarde
5	IES Antonio López
6	IES León Felipe
7	IES Menéndez Pelayo
8	CEE APANID -COFOIL Jardinería y Medio Ambiente (C.O)
9	CEIP María Blanchard

Este curso se atendieron un total de 11 solicitudes para participar en el proyecto de compostaje escolar y se añadió otro compostador a un segundo edificio de CEE APANID-COFOIL.

Centros nuevos compostaje escolar 23-24	
1	CEE AUCAVI
2	CC. Santa Teresa
3	CEIP Santa Margarita
4	IES Laguna de Joatzel
5	IES SATAFI
6	CEIP Seseña y Benavente
7	CEIP Emperador Carlos V
8	CEIP El Bercial
9	IES Matemático Puig Adam.
10	CEIP Ana María Matute
11	CEE APANID, segundo edificio

Las sesiones de formación realizadas con los nuevos centros se describen a continuación.

CENTRO	FECHA	Nº SESIONES	Nº ALUMNOS	Nº DOCENTES
CEE AUCAVI	17/10/2023	1	10	1
CC Santa Teresa	19/10/2023	2	90	3
CEIP S. Margarita	15/11/2023	3	100	2
IES Laguna de Joatzel	15/11/2023	1	170	1
IES SATAFI	18/10/2023	1	104	2
CEIP Seseña y Benamente	24/10/2023	5	104	6
CEIP Carlos V	27/10/2023	4	100	5
CEIP El Bercial	23/10/2023	3	70	4
IES Matemático Puig Adam	13/12/2023	2	130	1
CEIP Ana María Matute	13/12/2023	3	75	3
TOTAL		25	953	28

El seguimiento técnico se ha realizado en todos los centros educativos adscritos al programa de compostaje escolar activos:

1. **Visitas de seguimiento presenciales quincenales** por un maestro compostador de LYMA supervisadas por Vermican. En cada visita se completó el formulario online de seguimiento registrando el estado y parámetros del compostador.
2. **Acompañamiento telemático** para el refuerzo de información y seguimiento del proceso de compostaje. Se dispuso de vías de atención permanente (Whatsapp, correo electrónico) para que los usuarios o los responsables técnicos contactaran con los técnicos de Vermican para cualquier incidencia, duda o sugerencia detectada.

En mayo y junio de 2024 algunos de los compostadores ya poseían compost maduro para ser extraído y cribado. Se ha procedido a su extracción en los siguientes 7 centros:

1. CEE Santiago Ramón y Cajal
2. CEIP Daoíz y Velarde
3. IES Laguna de Joatzel
4. CEE APANID segundo edificio
5. IES Menéndez Pelayo
6. IES León Felipe
7. IES Antonio López



5- CORTOSXRECICLAJE.

La campaña educativa se ha desarrollado durante el curso académico 2023-2024, en cuatro centros con Educación Secundaria Obligatoria de Getafe. Los destinatarios de la campaña han sido alumnado de 1º hasta 4º ESO, de los cuatro centros educativos seleccionados entre un total de 8 centros educativos que solicitaron participar en el proyecto.

Los centros seleccionados para este curso académico fueron los siguientes:

- IES La Senda
- CET Getafe
- IES Menéndez Pelayo
- CEIPSO Miguel de Cervantes

La campaña educativa se estructuró en tres fases diferentes:

Fase I: talleres participativos.

Fase II: realización de cortometrajes por el reciclaje.

Fase III: gala de presentación y concurso de cortometrajes.

RESUMEN DE DATOS DE LA CAMPAÑA

Los datos globales de la campaña quedan resumidos en participación en la fase de sesiones en aula, participación en la gala y datos de la fase de concurso.

N.º centros educativos participantes: **4**

N.º de talleres educativos impartidos: **48**

N.º de alumnos/as participantes en talleres: **229**

N.º de alumnos/as participantes en la fase de rodaje: **87**

N.º de cortometrajes rodados: **4**

N.º de visualizaciones de los cortometrajes: **14.690**

a. Datos de talleres

NOMBRE DEL CENTRO	CURSO PARTICIPANTE	N.º GRUPOS	SESIONES POR GRUPO	TOTAL SESIONES
CEIPSO MIGUEL DE CERVANTES	1º Y 2º ESO	2	4	8
CET GETAFE	ESO	2	6	12
I.E.S. LA SENDA	3º ESO	3	4	12
I.E.S. MENÉNDEZ PELAYO	4º ESO	4	4	16

En cuanto a la participación, la siguiente tabla resume el número de alumnos y alumnas, por curso y grupo, que formaron parte de la fase I del proyecto:

NOMBRE DEL CENTRO	CURSO PARTICIPANTE	GRUPO	N.º ALUMNOS/AS	TOTAL ALUMNOS/AS
CEIPSO MIGUEL DE CERVANTES	1º ESO	A	25	50
	2º ESO	A	25	
CET GETAFE	ESO		17	17
I.E.S. LA SENDA	3º ESO	D/E	26	78
		A/F	29	
		DIV/B/C	23	
I.E.S. MENÉNDEZ PELAYO	4º ESO	F	23	84
		E	20	
		D	21	
		STEAM	20	
	4	10		229

b. Datos de la Gala

A la Gala de presentación de los cortos asistieron cerca de 200 personas entre alumnado y profesorado de los centros participantes, familiares, representantes institucionales, etc. La Gala también fue retransmitida en directo a través del canal de YouTube Cortosxreciclaje, en donde puede verse [GALA CXR 2024](#)

c. Datos de la fase de concurso

En la siguiente tabla se refleja el número de visualizaciones y “me gusta” obtenidos en cada uno de los vídeos rodados en este curso:

Nombre del centro	Título del Cortometraje	N.º Visualizaciones	N.º “Me Gusta”
CEIPSO MIGUEL DE CERVANTES	Game over	5.166	1.351
CET GETAFE	La Oportunidad	1.677	395
I.E.S. LA SENDA	El Duelo Sostenible	5.241	1.191*
I.E.S. MENENDEZ PELAYO	El misterio de los Anti-R	2.606	511
	Total	14.690	3.448

Teniendo en cuenta los dos sistemas de puntuación utilizados este año los resultados fueron:

Nombre del centro	Título del Cortometraje	PUNTUACIÓN "ME GUSTA"	PUNTUACIÓN JURADO	PUNTUACIÓN TOTAL
CEIPSO MIGUEL DE CERVANTES	Game over	10	8	18
CET GETAFE	La Oportunidad	5	10	15
I.E.S. LA SENDA	El Duelo Sostenible	8	6	14
I.E.S. MENENDEZ PELAYO	El misterio de los Anti-R	6	5	11



6- LAS AVENTURAS DE MARROLETE

Es actividad educativa de concienciación y fomento del uso del quinto contenedor, tiene como objetivo mejorar la gestión de los residuos orgánicos y con ello la utilización correcta de dicho contenedor por parte de la comunidad educativa. Esta dirigida a alumnado de 1º a 6º de Primaria.

Este curso se ha diseñado una nueva versión de taller, sin pantallas y basado en la gamificación y el trabajo en equipo sin dar de lado el aprendizaje. Los centros educativos han podido escoger entre tres modalidades de talleres diferentes: "Marrolete visita el cole", "Las aventuras de Marrolete" y "Marrolete y la Cubopandilla".

Los talleres se desarrollaron en **7 centros educativos, realizándose un total de 43 sesiones**. Al finalizar cada sesión, se hizo entrega de un rollo de bolsas compostables y un díptico específico a cada alumno/alumna. Este díptico contiene información y consejos para gestionar correctamente los residuos orgánicos domésticos, de tal modo que, al entregar este material en casa, se sensibilice al conjunto de la comunidad educativa.

LA CAMPAÑA EN CIFRAS

Han participado un total de **1.018 niños y niñas** y alrededor de **45 profesores y profesoras**, lo que eleva la cantidad de beneficiarios a **1.063 participantes en los talleres educativos**

Centros educativos participantes	7
Aulas participantes	43
Docentes beneficiarios	45
Alumnado beneficiario	1.018
Total beneficiarios	1.063
Total de talleres educativos impartidos a alumnado	43

CENTRO EDUCATIVO	N.º TALLERES IMPARTIDOS	N.º ALUMNOS BENEFICIARIOS
CEIP Rosalía de Castro	5	124
1º EP	3	74
2º EP	2	50
Colegio La Inmaculada-Padres Escolapios	4	105
3º EP	4	105
CEIP María Blanchard	2	48
1º EP	2	48
CEIP Vicente Ferrer	3	73
2º EP	3	73
CEIP Santa Margarita María Alacoque	8	177
1º EP	2	41
2º EP	2	47
3º EP	2	46
4º EP	2	43
CEIP Gloria Fuertes	6	131
2º EP	3	70
4º EP	3	61
CEIP Gabriel García Márquez	15	360
1º EP	3	71
2º EP	4	96
3º EP	4	95
4º EP	2	48
5º EP	2	50
Total general	43	1.018

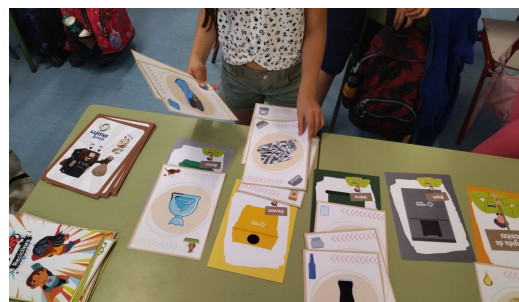

7- MITOS DEL RECICLAJE

En el taller Mitos del reciclaje, nuevo en la oferta escolar 2023-2024, se ha trabajado la concienciación en estudiantes sobre la importancia de la reducción y segregación de residuos para que puedan ser reciclados, desmintiendo falsas creencias que existen alrededor de esta temática. Se ha dirigido a alumnado de 5º y 6º de educación primaria, 1º a 4º de E.S.O y F.P. Se ha diseñado una presentación específica dentro de la plataforma Genially, que permite mostrar el contenido de forma interactiva. Los contenidos fueron siempre los mismos pero el taller se pudo enfocar en unos puntos más que en otros en función de las preguntas e inquietudes del alumnado.

La presentación constó de las siguientes partes:

1. Presentación y reflexión inicial sobre las 3R y los hábitos de reciclaje. Se comentaba en gran grupo los hábitos de reciclaje de cada alumno/alumna, de su entorno próximo, familiar y escolar.
2. Recopilación de mitos y excusas sobre el reciclaje con todo el grupo.
3. Partiendo de la propia experiencia del alumnado se fueron analizando cada uno de los mitos y mostrando clips de video, datos y documentación que muestran como es el proceso real de gestión.

Los principales mitos recogidos y desarrollados han sido:

- **“Toda la basura se mezcla en el mismo camión”.**
- **“En la planta de reciclaje se junta todo”.**
- **“Para eso ya existe un servicio de limpieza”.**
- **“Reciclar contamina más que fabricar un nuevo producto”.**
- **“La calidad de un producto reciclado es peor”.**
- **“El reciclaje hace perder puestos de trabajo”.**
- **“Solo yo reciclo”.**
- **“Si no reciclo no pasa nada, no contribuyo al medioambiente”.**
- **“No tengo espacio en casa”.**

TALLERES REALIZADOS

Han participado en esta actividad, que ha generado gran interés, en niveles de educación secundaria: 3 Institutos de Educación Secundaria, un Centro Concertado y los dos centros de un Centro de Formación Profesional, con los que se han realizado un total de 15 sesiones en las que han participado 420 alumnos/as y 14 docentes

CENTRO	FECHA	NIVEL EDUCATIVO	Nº SESIONES	Nº ALUMNOS	Nº DOCENTES
IES Menendez Pelayo	18/03/2024	3ºESO (Línea 6)	6	130	6
IES La Senda	06/03/2024	3ºESO	2	60	2
	21/03/2024				
CC Scentia Mengual	15/05/2024	Primaria (5º y 6º)	2	50	2
IES Antonio Lopez	20/03/2024	1º y 3ºESO	1	60	2
CFP INGLAN C/Paloma 5	08/05/2024	FP básico y medio	2	80	1
	10/05/2024				
CFP INGLAN C/Velasco 6	08/05/2024	FP medio y superior	2	40	1
TOTAL			15	420	14



Detallamos a continuación el resumen de participación en los programas del presente curso escolar:

PROGRAMA DE EDUCACIÓN AMBIENTAL. CENTROS EDUCATIVOS 23-24				
PROGRAMAS	Nº CENTROS	Nº ALUMN	Nº SESIONES	profesorado
CONCIENCIAPIES	24	2362	58	73
GETAFE REUTILIZA	3	118	11	11
SEPARAMOS, RECICLAMOS	9	1432	104	100
RRRRENUUEVO MI PATIO	11	614	87	37
COMPOSTAJE ESCOLAR	20	953	25	28
MARROLETE Y LA CUBOPANDILLA	7	1018	43	45
CORTOS X EL RECICLAJE	4	229	48	12
MITOS DEL RECCLAJE	5	420	15	14
TOTAL		7146	391	320

B) TALLERES AMBIENTALES

La colaboración iniciada en el curso 21-22 con el Centro Cívico San Isidro para impartir talleres ambientales para público en general creció y se generalizó para la mayoría de los Centros Cívicos en el curso 22-23 y continúa en el 23-24.



Desde LYMA consideramos muy valiosa la información y sensibilización ambiental a la ciudadanía mediante actividades enfocadas a cambios en los hábitos que fomenten un consumo responsable y prácticas relacionadas con la economía circular

El objetivo de estos talleres es acercar grandes temáticas y retos ambientales a la población de Getafe con metodologías prácticas y basadas en generar preguntas y debates que fomenten aprendizajes.

Se ofertaron seis talleres que responden a los siguientes contenidos:

- 1) **Reciclaje, cambio climático y economía circular:** Reflexionamos sobre nuestros hábitos diarios en materia de reducción, reutilización y reciclaje y que podemos hacer para reducir nuestro impacto ambiental contribuyendo además a generar mejoras.
- 2) **Taller de fabricación de jabón natural:** el alumnado conoce y practica el proceso de transformación del aceite doméstico usado en jabón natural. Conoceremos los beneficios de su uso como producto de higiene personal y de limpieza en el hogar.
- 3) **Taller de consumo responsable:** Conocemos los diferentes modelos de producción de alimentos y aprendemos a diferenciar las consecuencias medioambientales que tiene cada uno de ellos.
- 4) **Taller de Reparación de ordenadores:** El alumnado aprende a actualizar un ordenador usado mediante software libre. Reflexionamos sobre el desperdicio tecnológico, la gestión de residuos electrónicos y la importancia de la reutilización.

- 5) **Taller Reparamos juntos:** En este taller recuperamos el arte de la reparación. Aprendemos a mirar los objetos de otra forma y a ver en ellos un nuevo valor. Las personas que participan en el taller traen sus objetos a reparar, y con un grupo de especialistas, aprendemos a repararlo entre todos y creamos redes con otros vecinos y vecinas que desean contribuir a un cambio de mentalidad por una sociedad sostenible.
- 6) **Taller de Reciclaje a la carta:** talleres de resolución de dudas sobre reciclaje (reducir, reutilizar, reciclar, reparar, repensar) dirigidos a diferentes colectivos (centros cívicos, formadores, educación de adultos, asociaciones, etc...) planificados en función de las necesidades formativas de cada colectivo, de sus horarios, disponibilidad, etc.

Los talleres ambientales:

- Se impartieron por asociaciones y organismos especialistas en cada una de las temáticas (Voluntarias Corona Hambre, BIOLÍBERE, ECOEMBES, ReutilizaK, RecuMadrid...) estableciéndose así una fórmula de formación de la ciudadanía muy enriquecedora y contando siempre con la presencia de LYMA para presentar el taller, apoyar a los que lo imparten, resolver incidencias, llevar el control de asistencia y facilitar el formulario de evaluación a los asistentes.
- Se publicitaron y realizaron las suscripciones por los medios municipales establecidos en cada centro cívico reforzado mediante correos enviados a la lista de distribución de LYMA, redes sociales y mediante el boletín semanal de LYMA e inscripción en la propia web de LYMA.
- Los talleres se publicitaron durante todo el curso en colaboración con el Departamento de Comunicación Municipal creándose una imagen propia y reconocible y editándose un cartel mensual con todos los talleres ambientales programados en los diferentes centros cívicos.
- Se celebraron en general en horario de tarde, salvo dos talleres de jabón que se realizaron en horario de mañana a petición de los centros cívicos, con excelentes resultados de asistencia de alumnado.
- Se creo un formulario de evaluación para que los educadores que imparten cada taller puedan hacer llegar sus impresiones a la mayor brevedad al equipo de educación ambiental de tal modo que se puedan ir realizando ajustes a lo largo del curso.
- Se llevo a cabo un taller de Jabón a medida para la asociación Murialdo, para el que se realizó una presentación especifica en PPT, presentando LYMA, clarificando conceptos como economía circular y sostenibilidad y explicando la relación de este taller con la reutilización del aceite usado de cocina.
- Como en cursos anteriores se realizaron dos sesiones de Reciclaje a la Carta para el Centro de Formación de Caritas Diocesana, en concreto para un Certificado de Limpieza de edificios en exteriores e interiores. La primera sesión se dedico a que conocieran Lyma, los servicios que desarrolla y a clarificar conceptos en relación con la gestión de residuos, economía circular, cambio climático, sostenibilidad, etc. La segunda sesión fue más específica, explicándoles las obligaciones normativas y llevando a cabo un supuesto practico sobre el sistema de segregación de residuos en centros escolares.

Resumimos a continuación los talleres celebrados y la asistencia a los mismos:

TALLERES AMBIENTALES 2023-2024			
NOMBRE TALLER	CENTRO CIVICO	FECHA	ASISTENCIA
JABON NATURAL (12)	ALHONDIGA	07/11/2023	10
	ALHONDIGA	14/11/2023	10
	SAN ISIDRO	14/12/2023	7
	SAN ISIDRO	14/03/2024	12
	JUAN DE LA CIERVA	23/01/2024	15
	ALHONDIGA	05/03/2024	9
	ALHONDIGA	12/03/2024	14
	EL BERCIAL	13/03/2024	15
	PERALES DEL RÍO	18/04/2024	12
	GETAFE NORTE AM	05/06/2024	14
	GETAFE NORTE PM	05/06/2024	15
	JUAN DE LA CIERVA (MURIALDO)	02/07/2024	7
TOTAL			140
CONSUMO RESPONSABLE (2)	ALHONDIGA	21/11/2023	13
	SAN ISIDRO	22/02/2024	10
	TOTAL		
REPARAMOS JUNTOS (5)	ALHONDIGA	12/12/2023	5
	JUAN DE LA CIERVA	27/02/2024	9
	ALHONDIGA	19/03/2024	8
	GETAFE NORTE	11/03/2024	8
	PERALES DEL RÍO	25/04/2024	7
	TOTAL		
REPARACION ORDENADORES (3)	ALHONDIGA	28/11/2023	5
	JUAN DE LA CIERVA	05/03/2024	10
	GETAFE NORTE	08/04/2024	5
	TOTAL		
RECICLAJE A LA CARTA (2)	CARITAS DIOSCESANA	29/04/2024	12
	CARITAS DIOSCESANA	30/04/2024	12
	TOTAL		
PARTICIPACION TOTAL EN TALLERES AMBIENTALES			232
Nº TOTAL DE TALLERES IMPARTIDOS			24

Como se puede observar en el cuadro resumen los talleres más solicitados y con mayor participación son por este orden han sido:

- 1- Fabricación de jabón Natural con 12 ediciones y 140 participantes
- 2- Reparamos juntos con 5 ediciones y 37 participantes

Tanto la participación como el numero de talleres celebrados a lo largo del curso se ha incrementado un 25% respecto al curso anterior,

La experiencia de este curso escolar y las sugerencias recogidas por parte de alumnado, profesorado y responsables de Centros Cívicos nos han mostrado varios aspectos a tener en cuenta de cara a seguir mejorando estas sesiones de educación ambiental:

- Mayor coordinación previa con los centros cívicos, para ajustar la oferta a públicos concretos o potenciales presentándola incluso de forma directa y personal a asociaciones o colectivos que participen habitualmente en el día a día de cada Centro Cívico.
- Trabajar con los formadores que impartan cada taller para mejorar la gestión del tiempo de la actividad incluyendo el tiempo de control de asistencia, la

presentación por parte de LYMA, la recogida y limpieza de los materiales utilizados con los participantes en el taller, así como dedicar un momento a que el alumnado cumplimente la evaluación de la actividad.

- Crear presentaciones en PPT a medida para cada taller relacionando cada temática con sus objetivos ambientales y los servicios que presta LYMA, así como con los principios de la economía circular.
- Teniendo en cuenta el bajo interés generado por el taller de Economía Circular y cambio climático, se elimina como tal de la oferta y se planifica introducir estos contenidos en las presentaciones de los demás talleres.
- Se añaden dos nuevos talleres a la oferta:
 - **Una nueva vida para tu ropa.** Trabajaremos las diferentes posibilidades de transformación de textiles usados y reflexionaremos sobre la circularidad y sostenibilidad en la industria textil.
 - **Mitos del reciclaje.** Adaptación a público adulto del taller escolar, cuyo objetivo es desmontar las noticias falsas relacionadas con la gestión de residuos.



En los centros cívicos

Talleres ambientales

abril 2024
La Empresa Municipal de Limpieza Lyma organiza más de 40 talleres ambientales gratuitos

Centro Cívico Perales del Río
Calle Juan de Mairena, s/n

Jueves 11
abril 2024
17:30 horas

Taller de fabricación de jabón natural
Podrán conocer el proceso de transformación del aceite doméstico usado, en jabón natural, y sus beneficios como producto de higiene personal y limpieza en el hogar.

Jueves 18
abril 2024
17:30 horas

Taller de fabricación de jabón natural
Podrán conocer el proceso de transformación del aceite doméstico usado, en jabón natural, y sus beneficios como producto de higiene personal y limpieza en el hogar.

Jueves 25
abril 2024
17:30 horas

Taller reparamos juntos
Se recupera el arte de la reparación. Los asistentes llevan sus objetos a reparar, y con un grupo de especialistas, aprenden a hacerlo, leyendo además redes con otros vecinos.

Centro Cívico Getafe Norte
Avenida Rigoberta Menchú, 4

Jueves 08
abril 2024
18:30 horas

Taller de Reparación de Ordenadores
Se podrá aprender a actualizar un ordenador mediante software libre.

INFORMACIÓN E INSCRIPCIONES
en el teléfono 91 883 10 92, en el correo electrónico educacion.ambiental@lymagetafe.es y en la web educayrecicla.lymagetafe.es

Getafe reutiliza.

getafe.

Para ampliar información puedes consultar las memorias completas de las diferentes actividades para centros educativos y el informe de evaluación del PROGRAMA DE EDUCACION AMBIENTAL en el siguiente enlace:

[MEMORIA Y EVALUACION PROGRAMA EDUCACION AMBIENTAL 23 /24](#)

C) EVENTOS AMBIENTALES Y OTRAS ACTIVIDADES DE EDUCACIÓN AMBIENTAL

1-Plantaciones (Plan de Arbolado)



En 2022 el Ayuntamiento de Getafe puso en marcha el *Plan de Gestión y Riesgo del Arbolado*, cuyo objetivo es mejorar la masa arbórea y luchar desde lo local contra el cambio climático y con ello traer beneficios para la salud y bienestar de los Getafenses.

Con un plan previsto de plantar 15.000 árboles durante la legislatura, en el año 2024, se han convocado plantaciones colectivas con una previsión de más de 2.000 ejemplares.

Por su parte LYMA, en cumplimiento con los ODS y en estrecha colaboración con el Ayuntamiento participa en las plantaciones de los barrios de la periferia (Buenavista y Los Molinos), en los que realizamos el Mantenimiento de las Zonas Verdes y en los que aprovechamos para crear conciencia ambiental y dar a conocer los servicios que prestamos desde nuestra empresa. Para ello, organizamos actividades lúdicas para los más pequeños y las familias; talleres ambientales, cuentacuentos, juegos, stands informativos, etc. que permitan disfrutar de una jornada especial en cada barrio haciéndoles partícipes del futuro verde por el que se trabaja en el municipio.

2-Semana de la infancia: Celebro mis derechos

Como cada año, LYMA colabora en La Semana de la Infancia, organizada por la Delegación de Educación. En la jornada para familias celebrada en el Centro Cívico Juan de la Cierva se realizó el cuentacuentos “Concienciapiés y las casas de colores” con el fin de acercar el reciclaje y la circularidad al público infantil desde la magia y la fantasía.



Además, se llevó a cabo un mercadillo de intercambio de juguetes organizado por el servicio Getafe Reutiliza y se informó a los asistentes de los programas Getafe Composta y quinto contenedor, así como otros servicios e iniciativas realizadas por LYMA.

3-Sistema de segregación de residuos en centros educativos

Este procedimiento fue diseñado a principios del curso 2023- 2024 con el objetivo de definir los medios necesarios para la implantación del correcto sistema de reciclaje en centros educativos de educación infantil y primaria de Getafe, con el fin de promover el cumplimiento de la normativa vigente:

- Directiva 2008/98/CE del Parlamento Europeo y del Consejo de 19 de noviembre de 2008 sobre los residuos.
- La Ley 7/2022 de Residuos y suelos contaminados para una economía circular.
- Real Decreto 1055/2022, de 27 de diciembre, de envases y residuos de envases.



- La Ordenanza Municipal de Protección de Medio Ambiente del Ayuntamiento de Getafe.

Mediante visitas a los centros educativos se informa del carácter obligatorio del presente sistema, se realiza un diagnóstico de necesidades de cada centro, ofreciendo recursos para la segregación en las diferentes zonas del centro educativo (aulas, espacios comunes, patios, comedor...) y asesoramiento.

Se describen a continuación los materiales que se facilitan a los centros educativos:



Empresa Municipal LIMPIEZA Y MEDIO AMBIENTE



atencionciudadana@lymagetafe.es | educacion.ambiental@lymagetafe.es

900 26 46 56 | @lymaresocial



Este procedimiento se va adaptando para otras tipologías de centros: Institutos, edificios municipales, centros deportivos, centros cívicos, etc.

- 4- **Semana del Medio Ambiente (El Bercial):** Entre los días 13 y 16 de marzo se celebró en el barrio del Bercial, la tradicional SEMANA DEL MEDIO AMBIENTE organizada por la Asociación la Unión. En esta edición Lyma, además de participar con el Cuentacientos Concienciapiés visita el Bercial, amplió su colaboración, con la realización de un taller ambiental de Jabón Natural el día 13 en horario de mañana.



5- Jornada Ecoescuelas de la Comunidad de Madrid

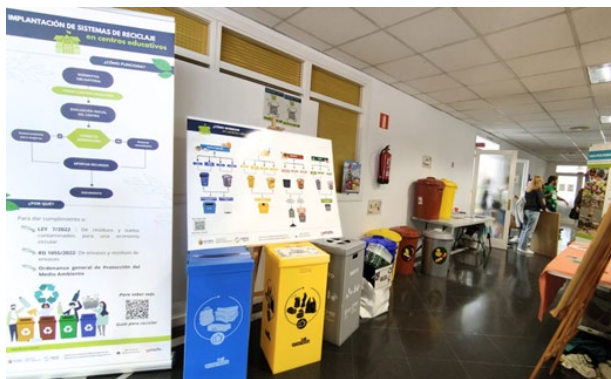

El 19 de abril se celebró en el Centro Cívico Juan de la Cierva de Getafe la Jornada que reúne a todas las ECOESCUELAS de la Comunidad de Madrid para la entrega anual de banderas verdes y compartir experiencias de todos los centros participantes en este programa.

Lyma participo en la muestra con su PROCEDIMIENTO DE SEGREGACION Y RECICLAJE DE RESIDUOS EN CENTROS EDUCATIVOS, que generó mucho interés en centros y ayuntamientos de otros municipios de la Comunidad de Madrid.

6- Usa tu vaso reutilizable:

Desde el año 2022 se ha ampliado el uso de vasos reutilizables en gran parte de los eventos organizados por el Ayuntamiento (fiestas patronales, fiestas de barrio, carnavales, eventos culturales, etc.). Para ello, se dispone de casetas informativas, reparto de guías explicativas a las diferentes casetas, feriantes, hosteleros, publicidad de la iniciativa para el público, etc., así como un servicio de recogida de residuos segregados para las casetas para lo que desde LYMA ponemos a su disposición contenedores de diferentes tipologías (amarillo, azul, verde y marrón orgánica) a cada una de las casetas para que puedan realizar la separación de forma más eficaz y cómoda.



Para este año 2024, se prevé ampliar el uso de los vasos en las zonas de eventos organizados en el centro de Getafe, en el que se incluye la celebración de eventos de gestión externa al ayuntamiento como por ejemplo el ciclo de conciertos de Cultura Inquieta en el Parque Lorenzo Azofra.

7-GETAFE POR EL MEDIO AMBIENTE 2024: Desde 2018 la mesa de educación ambiental viene organizando coincidiendo con el día mundial del medio ambiente (5 de junio) la semana Getafe por el medio ambiente, para mostrar y hacer participe a la ciudadanía de todas las iniciativas que se realizan en Getafe tanto a nivel centros educativos y formativos como en otros ambitos de la vida de la ciudad. Esta semana ha ido creciendo dando cabida cada vez a una mayor numero y variedad de actividades y colaboraciones.

Programa

Lunes 27 de mayo
De 12:00 a 13:00 horas
GALA CORTOS POR EL RECICLAJE
Nuestro Federico García Lorca
Pública: Cortos de animación, en el Alameda Plaza, 83 La Arena, 027 (sobre Colón) entre 12:00 y 13:00 horas

Martes 28 de mayo
18:00 horas
RUTAS CICLISTAS URBANAS INTERPÁRQUEOS
Salida en la plaza de la Constitución y curso por parques con guías 2 horas. Plaza Emaleza. Mayores de 14 años. Plaza Emaleza. Inscripciones en reciclaje@getafe.es indicando nombre, DNI, edad, teléfono y correo electrónico de contacto

Miércoles 29 de mayo
De 12:00 a 13:00 horas
TALLER EDIFICIOS SALUDABLES Y COMUNIDADES ENERGÉTICAS DE LA OTIC-EMSV GETAFE
Introducción sobre sustentabilidad, saludables, energía y comunidades energéticas sostenibles. El curso trata viviendas, edificios y barrios más saludables.
* Información en info@oticemsv.org
* Asociación Cortos Festival de los Animados con Plaza 2

Jueves 30 de mayo
18:00 horas
RUTAS CICLISTAS URBANAS INTERPÁRQUEOS
Salida en la plaza de la Constitución y curso por parques con guías 2 horas de duración. Mayores de 14 años. Plaza Emaleza. Inscripciones en reciclaje@getafe.es indicando nombre, DNI, edad, teléfono y correo electrónico de contacto

Viernes 31 de mayo
De 11:00 a 14:00 horas
FERIA DEL MEDIO AMBIENTE
Regalado de San José
Taller sobre hábitos saludables para reducir el consumo de residuos, reciclaje y uso de residuos, economía circular, compostaje, reciclaje, consumo responsable, productos ecológicos y movilidad sostenible. Cuartel de Carreteras y la casa de Cabrería
Participar libre en los stands
Comercio: Productos frescos, ONG, ONG, ONG y ONG
De 11:00 a 14:00 horas
VINCULAR CALIDAD DEL AIRE Y MOVILIDAD
Curso en el Hospital de San José
Para público en general
2 cursos de 1:00 a 1:30 y de 12:30 a 1:00 horas. Inscripciones en movilidad@getafe.es
Inscripción, edad, teléfono de contacto y correo electrónico
17:00 horas
DESCUBRE HUMEDALES
Curso del Laboratorio de Humos, su biodiversidad, observamos a través de sensores ciudadanos

Sábado 1 de junio
De 11:00 a 13:00 horas
JORNADA PARA EMPRESAS EN MATERIA DE RESIDUOS
Salida de Formación de ODS en la calle Puerta Blanca 2
Normativa y costes de Gestión, Análisis de los residuos legítimos en materia de residuos, obligaciones que afectan a las empresas, costes de gestión y posibles responsabilidades asociadas.
Participar libre. CATEG. RESIDUAL
ACTIVIDAD: 0,00

De 10:00 a 13:00 horas
WORKSHOP DE INICIACIÓN A ESCUELAS
Bingo, actividades y otros recursos educativos como ayuda para facilitar la integración y el desarrollo del programa.
Consejos en centros educativos de primaria y secundaria.
Inscripciones, entre otros: constitución de un grupo de trabajo en el aula libre y en el momento libre

Martes 4 de junio
De 18:00 a 20:00 horas
MESA CALIDAD DEL AIRE
Español Alternado. Atención Directa
María del Carmen del Amo del municipio de Getafe
Participar: C/21, Colegios en Acción y Consejo de Alumnos y Padres
Alameda Cortos Festival de los Animados con Plaza 2

Miércoles 5 de junio
DÍA INTERNACIONAL DEL MEDIO AMBIENTE
De 09:00 a 12:00 horas
RUTA CICLISTA POR EL BARRIO DE GETAFE NORTE
Participar: CEP NÚÑEZ DE ARENAS

De 10:00 a 13:00 horas
FERIA DEL MEDIO AMBIENTE
de CEP NÚÑEZ DE ARENAS
De 17:00 a 19:00 horas
TALLER EDIFICIOS SALUDABLES Y COMUNIDADES ENERGÉTICAS DE LA OTIC-EMSV GETAFE
Sustentables, saludables, energía y comunidades energéticas sostenibles. El curso trata viviendas, edificios y barrios más saludables.
* Información en info@oticemsv.org
* Centro Cortos Festival de los Animados con Plaza 2

Programa

Lunes 27 de mayo
De 12:00 a 13:00 horas
GALA CORTOS POR EL RECICLAJE
Nuestro Federico García Lorca
Pública: Cortos de animación, en el Alameda Plaza, 83 La Arena, 027 (sobre Colón) entre 12:00 y 13:00 horas

Martes 28 de mayo
18:00 horas
RUTAS CICLISTAS URBANAS INTERPÁRQUEOS
Salida en la plaza de la Constitución y curso por parques con guías 2 horas. Plaza Emaleza. Mayores de 14 años. Plaza Emaleza. Inscripciones en reciclaje@getafe.es indicando nombre, DNI, edad, teléfono y correo electrónico de contacto

Miércoles 29 de mayo
De 12:00 a 13:00 horas
TALLER EDIFICIOS SALUDABLES Y COMUNIDADES ENERGÉTICAS DE LA OTIC-EMSV GETAFE
Introducción sobre sustentabilidad, saludables, energía y comunidades energéticas sostenibles. El curso trata viviendas, edificios y barrios más saludables.
* Información en info@oticemsv.org
* Asociación Cortos Festival de los Animados con Plaza 2

Jueves 30 de mayo
18:00 horas
RUTAS CICLISTAS URBANAS INTERPÁRQUEOS
Salida en la plaza de la Constitución y curso por parques con guías 2 horas de duración. Mayores de 14 años. Plaza Emaleza. Inscripciones en reciclaje@getafe.es indicando nombre, DNI, edad, teléfono y correo electrónico de contacto

Viernes 31 de mayo
De 11:00 a 14:00 horas
FERIA DEL MEDIO AMBIENTE
Regalado de San José
Taller sobre hábitos saludables para reducir el consumo de residuos, reciclaje y uso de residuos, economía circular, compostaje, reciclaje, consumo responsable, productos ecológicos y movilidad sostenible. Cuartel de Carreteras y la casa de Cabrería
Participar libre en los stands
Comercio: Productos frescos, ONG, ONG, ONG y ONG
De 11:00 a 14:00 horas
VINCULAR CALIDAD DEL AIRE Y MOVILIDAD
Curso en el Hospital de San José
Para público en general
2 cursos de 1:00 a 1:30 y de 12:30 a 1:00 horas. Inscripciones en movilidad@getafe.es
Inscripción, edad, teléfono de contacto y correo electrónico
17:00 horas
DESCUBRE HUMEDALES
Curso del Laboratorio de Humos, su biodiversidad, observamos a través de sensores ciudadanos

Sábado 1 de junio
De 11:00 a 13:00 horas
JORNADA PARA EMPRESAS EN MATERIA DE RESIDUOS
Salida de Formación de ODS en la calle Puerta Blanca 2
Normativa y costes de Gestión, Análisis de los residuos legítimos en materia de residuos, obligaciones que afectan a las empresas, costes de gestión y posibles responsabilidades asociadas.
Participar libre. CATEG. RESIDUAL
ACTIVIDAD: 0,00

De 10:00 a 13:00 horas
WORKSHOP DE INICIACIÓN A ESCUELAS
Bingo, actividades y otros recursos educativos como ayuda para facilitar la integración y el desarrollo del programa.
Consejos en centros educativos de primaria y secundaria.
Inscripciones, entre otros: constitución de un grupo de trabajo en el aula libre y en el momento libre

Martes 4 de junio
De 18:00 a 20:00 horas
MESA CALIDAD DEL AIRE
Español Alternado. Atención Directa
María del Carmen del Amo del municipio de Getafe
Participar: C/21, Colegios en Acción y Consejo de Alumnos y Padres
Alameda Cortos Festival de los Animados con Plaza 2

Miércoles 5 de junio
DÍA INTERNACIONAL DEL MEDIO AMBIENTE
De 09:00 a 12:00 horas
RUTA CICLISTA POR EL BARRIO DE GETAFE NORTE
Participar: CEP NÚÑEZ DE ARENAS

De 10:00 a 13:00 horas
FERIA DEL MEDIO AMBIENTE
de CEP NÚÑEZ DE ARENAS
De 17:00 a 19:00 horas
TALLER EDIFICIOS SALUDABLES Y COMUNIDADES ENERGÉTICAS DE LA OTIC-EMSV GETAFE
Sustentables, saludables, energía y comunidades energéticas sostenibles. El curso trata viviendas, edificios y barrios más saludables.
* Información en info@oticemsv.org
* Centro Cortos Festival de los Animados con Plaza 2

En 2024 se ha llevado a cabo la **septima edición de Getafe por el medio ambiente**, entre el 27 de mayo y el 5 de junio, esta vez con el eslogan “Respira aire limpio. Muévete por tu salud” con la intención de resaltar la importancia ambiental de la calidad del aire como derecho de la ciudadanía a la salud y relacionandola de forma directa con la importancia de crear concieniec de su papel como parte relevante de los cambios y soluciones a la problemática ambiental.

En estas nueve jornadas se programaron actividades escolares y para público en general

incluyéndose en la programación como en ediciones anteriores la Gala fin de curso del Programa CortosxelReciclaje.

En esta edición cabe destacar en la programación:

- Mesa de Presentación Plan Calidad del aire de Getafe, dirigida a publico en general, en el espacio Mercado en horario de tarde organizada por la Delegación de Medio Ambiente.
- Mesa técnica para empresas organizada por LYMA en colaboración con GISA, para formar sobre los deberes en la gestión de residuos para este sector y presentar la nueva APP para empresas. Contó con una importante participación de empresas locales y resultado de gran interés tanto para los ponentes como para las empresas.
- Webinar dirigida a los centros educativos ecoescuela como cierre del curso escolar y sesión de intercambio de experiencias. Generó gran interés entre los participantes.
- Feria de Medio Ambiente organizada por el CEIP Núñez de Arenas. Se realizó en horario de mañana, con la implicación de toda la comunidad educativa mostrando el excelente trabajo realizado durante este curso escolar. Invitaron a los colegios de la zona (Terno Galván y Maria Blanchard) fomentando la creación de redes colaborativas

- Interesantes talleres de Comunidades Energéticas en barrios, organizados por la oficina de Hogares Saludables. Para mejorar la asistencia de público se propone buscar o elaborar un clip de video que explique que son las COMUNIDADES ENERGETICAS, para que la ciudadanía entienda que es y sea más viable que estén motivados y asistan.
- El sábado 1 de junio se celebró la **Feria de Medio Ambiente**, en el claustro del Hospitalillo de San José. Entre las 11,00 y las 14,00 se llevaron a cabo talleres y mesas informativas para público familiar, en colaboración con muchos de los colectivos con los que trabajamos durante el curso: Vermican realizando talleres del programa Getafe Composta, Hogares Saludables explicando formas de ahorro energético en nuestros hogares, Natur del Siglo XXI aportando actividades centradas en la reutilización de materiales en desuso (fabricación de cometas a partir de bolsas de plástico, coches a partir de residuos de envases, etc.) EMADE realizo talleres similares a los desarrollados durante el curso de construcción de comederos para aves, y fabricación de álbumes a partir de materiales reutilizados.

En el exterior del hospitalillo se recibía a los visitantes en una mesa informativa de los servicios e iniciativas de LYMA para el fomento del uso del contenedor marrón y el programa Getafe Composta y Concienciapies saludaba a los más pequeños.

Se llevo a cabo también una yincana en los alrededores del hospitalillo para conocer jugando la importancia de la movilidad sostenible y su importante papel en la calidad del aire. La Yincana conto con una participación de 22 personas, en dos turnos (11,00 y 12,00 h) con mayor participación en el segundo turno.

En el salón de actos del hospitalillo se representó el cuentacuentos “Concienciapies y las casas de colores” a las 12,30 h con una asistencia de unas 70 personas entre peques y familiares.

Visitaron la Feria a lo largo de la mañana cerca de 100 personas que disfrutaron de la mayoría de las actividades ofertadas.

Como reflexión respecto a la programación y organización de Getafe por el medio ambiente:

- Las fechas de Getafe por el medio ambiente de este curso han sido más acertadas que las del curso pasado. Aun así, se podría valorar el intentar adelantar la semana a abril-mayo
- La semana de medio ambiente en general cumple su objetivo de mostrar el trabajo en educación ambiental que se realiza durante el curso en Getafe y fomentar la implicación de la ciudadanía en la protección ambiental.

- Respecto a la Feria de Medio Ambiente el público valora positivamente que se realice en el claustro del Hospitalillo de San José, un espacio que favorece que el público que asiste se quede más rato y disfrute de todas las actividades. No es un lugar de paso influido por las prisas. Muy buena acogida de todos los talleres manipulativos y educativos ofrecidos en esta ocasión.
- Consideramos conveniente ser creativos e innovadores para publicitar la Feria de Medio Ambiente, un interesante recurso que tenemos la sensación de que no llega al potencial público interesado.
- Algunas ideas. Traer para la Feria:
 - Una orquesta con instrumentos de reciclaje.
 - Charanga con materiales reciclados.
 - Batucada con elementos de percusión fabricados con materiales reciclados.
 - Actuación en el hospitalillo la mañana de la Feria.
 - Que la banda musicar salga previamente a la C/ Madrid y plaza del Ayuntamiento a publicitar.
 - Realizar-proponer talleres de fabricación de instrumentos previo en los centros escolares y batucada infantil ambiental.
 - Utilizar este recurso musical para grabar un pequeño clip para la publicidad previa de la Feria





D) ACCIONES DE SENSIBILIZACIÓN Y COMUNICACIÓN AMBIENTAL

Mostramos a continuación las principales campañas y acciones de sensibilización ciudadana llevadas a cabo desde septiembre de 2023 a junio de 2024

1-Reedición de la GUIA PARA RECICLAR



La guía para reciclar resulta una herramienta imprescindible a la hora de informar a la ciudadanía. Durante el 2024 se ha difundido con gran aceptación en numerosos eventos como: plantaciones, formaciones a entidades, talleres en centros cívicos, implantación de sistemas de segregación de residuos en centros educativos, etc.



Guía para reciclar

En ella se puede conocer de manera detallada y gráfica el siguiente contenido:

- Información sobre la correcta segregación y horario.
- Puntos de depósito fijos (contenedores, puntos limpios y puntos limpios de proximidad) y punto limpio móvil.
- Otros servicios de gestión de residuos: Getafe Composta (Procedimiento de transformación de residuos orgánicos de la ciudadanía en compost) y Getafe reutiliza (servicio para la gestión de la reutilización de objetos en buen estado)

2-Edición de materiales didácticos para la infancia: Se diseñan y editan dos nuevos materiales para complementar el cuento de la actividad educativa Concienciapiés visita el cole, y favorecer las actividades posteriores en los centros participantes, y como material a entregar en eventos ambientales.

-Recortable “Viste a Concienciapiés con los colores del reciclaje”



-Marcapaginas Las casas de colores



RECOGIDA DE RESIDUOS *fin de curso*

Desde LYMA queremos indicaros cómo preparar y gestionar los residuos de vuestro centro para su correcta recogida y gestión por nuestros servicios:

- SEPARAR LOS RESIDUOS POR TIPOS**
 - PAPEL Y CARTÓN
 - MOBILIARIO
 - JUGUETES
 - PEQUEÑOS ELECTRÓNICOS
 - EQUIPOS INFORMÁTICOS Y PERIFÉRICOS
 - TEXTILES Y CALZADO
 - OTROS RESIDUOS (QUÍMICOS, PILAS...)
- GESTIONAR LA RETIRADA**

CONTACTA CON ATENCIÓN CIUDADANA
 Horario: lunes a viernes (9:00h-17:00h)
 Teléfono gratuito: 900 26 46 56
 Correo electrónico: atencionciudadana@lymagetafe.es

EN LA SOLICITUD

 - Cantidad aproximada de cada tipo de los residuos
 - Incluye imágenes de los residuos. Nos permiten organizar la recogida y explorar la opción de darles una segunda vida a través de nuestro servicio: [getafe Reutilizo](#)
 - Rellena el consentimiento de donación si hay material en buen estado. [Formulario Web](#)
- RECOGIDA**

ATENCIÓN CIUDADANA. ACORDARÁ CON TU CENTRO FECHA Y HORA PARA QUE PRESENTÉIS LOS RESIDUOS SEPARADOS A PIE DE CALLE, O EN LA ENTRADA DE CARRUAJES

RECUERDA
 EL PERSONAL DE LYMA NO ACCEDERÁ A LAS INSTALACIONES DE LOS CENTROS EDUCATIVOS PARA REALIZAR LA RETIRADA

getafe es verde.

GETAFE AYUNTAMIENTO | CONCEJALÍA LIMPIEZA Y MEDIO AMBIENTE | LYMA | Empresa Municipal LIMPIEZA Y MEDIO AMBIENTE | [getafe.](#)

3- Elaboracion de materiales de comunicación específicos para fomentar la correcta segregacion de residuos en los centros educativos

E) RECURSOS ECONOMICOS Y HUMANOS

Resumimos a continuación los recursos económicos y humanos empleados en el Programa de educación ambiental desde julio de 2023 a julio de 2024

1-Costes asociados a actividades educativas

ACTIVIDADES ESCOLARES	IMPORTE TOTAL
Concienciapiés vista el cole	30.829,58
RRRenuevo mi patio	18.747,29€
Separamos, reciclamos	27.744€
Marrolete y la Cubopandilla	15.782€
Getafe Reutiliza	3.680€
Compostaje escolar	42.124€
Cortos x el reciclaje	24.830€
Mitos del reciclaje	2.186,50€
	165.923,37€

2-Costes asociados a talleres ambientales

TALLERES AMBIENTALES	IMPORTE TOTAL
Fabricación de jabón natural	1.207,14€
Consumo responsable	566,52€
Reparación de ordenadores	885€
Reparamos juntos	354€
Reciclaje a la carta	249€
	3.261,66€

3-Costes asociados a otras actividades de educación y comunicación ambiental

EVENTOS AMBIENTALES Y OTROS	IMPORTE TOTAL
Sistema de segregación en centros educativos	29.993,8€
Guía para reciclar	1.400€
Usa tu vaso reutilizable	10.129,38€
Getafe x el medio ambiente	1.710€
Plantaciones (Plan municipal de arbolado)	1.850€
Jornada Ecoescuelas Comunidad de Madrid	540€
Semana de la Infancia. Celebro mis derechos	1.710€
	42.297,63€

PROGRAMA DE EDUCACIÓN AMBIENTAL 23/24		
RECURSOS HUMANOS JULIO 2023 a JULIO 2024		
ACTIVIDAD	N.º PERSONAS	DESCRIPCIÓN
CENTROS ESCOLARES		
CONCIENCIAPIES VISITA EL COLE	4	2 LYMA + 2 EXTERNO (NATUR S XXI)
RRRRENUUEVO MI PATIO	2	1 LYMA (educador + SELUR u otros servicios) + 1 EXTERNO (EMADE)
SEPARAMOS RECICLAMOS	1	1 EXTERNO (EMADE) O LYMA
COMPOSTAJE ESCOLAR	7	6 LYMA (maestros/as) + 1 EXTERNO (VERMICAN)
GETAFE REUTILIZA	1	1 EXTERNO (EMADE) O LYMA
MITOS DEL RECICLAJE	1	1 LYMA O EXTERNO (VERMICAN)
MARROLETE Y LA CUBOPANDILLA	2	1 LYMA (personal AU o RSU) + 1EXTERNO (EMADE)
CORTOS X EL RECICLAJE	1	1 EMAD+ EQUIPO PRODUCCION
TALLERES AMBIENTALES		
FABRICACIÓN DE JABÓN NATURAL	2	1 LYMA (apoyo) + 1 EXTERNO (Coronahambre o Natur s. XXI)
REPARACIÓN DE ORDENADORES	2	1 LYMA (apoyo) + 1 EXTERNO (ReutilizaK - La Kalle)
REPARAMOS JUNTOS	3	1 LYMA (apoyo) + 1 EXTERNO (RecuMadrid)
CONSUMO RESPONSABLE	2	1 LYMA (apoyo) + 1 EXTERNO (Biolibere)
RECICLAJE A LA CARTA	2	1 o 2 LYMA
OTRAS ACCIONES		
EVENTOS AMBIENTALES (PLANTACION, JORNADAS, FERIA...)	6	6 LYMA
	7	2 EMAD (Feria Medio Ambiente)
		2 VERMICAN (feria medio ambiente, plantación Molinos)
		3 NATUR S.XXI (feria medio ambiente, plantación Molinos y Bercial)
VASOS REUTILIZABLES	8	6 LYMA + 2 PROSEGUR
CAMPAÑA ECOHOSTELEROS	2	2 LYMA
PROGRAMA SEGREGACIÓN EN CENTROS EDUCATIVOS	2	2 LYMA